Clavier FLEXi LCD – manuel d'installation et d'utilisation

Manuel du clavier tactile Trikdis FLEXi LCD pour la centrale d'alarme FLEXi SP3 : raccordement au bus des claviers, configuration dans TrikdisConfig, mise en service et hors service, touches d'urgence, codes utilisateur, exclusion de zones, langue du menu et mise à jour du firmware.



Édition: 2026-11-17
Version web toujours à jour: https://trikdis.fr/manuel-flexi-lcd

Sommaire

1. Présentation

1.1 Caractéristiques principales

1.2 Les éléments du clavier

1.3 Caractéristiques techniques

2. Raccordement et configuration

2.1 Raccordement à la FLEXi SP3

2.2 Configuration dans TrikdisConfig

2.3 Langue du menu et caractères accentués

3. Utilisation

3.1 Mise en service totale (ARM)

3.2 Mise hors service (OFF)

3.3 Mode nuit (SLEEP)

3.4 Mode présence (STAY)

3.5 Touches d'urgence

3.6 Alarme et signalisation des défauts sur l'écran

3.7 Exclusion de zone (BYPASS)

3.8 Réinitialisation des détecteurs d'incendie et de fumée

3.9 Codes utilisateur

3.10 Luminosité et son

4. Mise à jour du firmware

4.1 Préparation

4.2 Déroulement de la mise à jour

5. Questions fréquentes

6. Consignes de sécurité

Voir aussi

1. Présentation

Le clavier Trikdis FLEXi LCD, à écran LCD bleu et à surface tactile, est compatible avec toutes les centrales d'alarme FLEXi SP3.

Le clavier affiche l'état de 64 zones et de 8 partitions. Il peut aussi être affecté à une ou plusieurs partitions choisies (à partir du firmware 1.41 du clavier et du firmware SP3_xxx4_0119 de la centrale) : il n'affiche alors que l'état de la partition affectée et de ses zones. Vous pouvez consulter la version du firmware du clavier avec les touches **MENU**, **5**, **0** (menu des réglages → informations sur l'appareil).

1.1 Caractéristiques principales

- Menu complet en plusieurs langues, dont le hongrois (section 2.3).
- Affichage et commande de 8 partitions.
- Écran LCD rétroéclairé en bleu pour les informations les plus importantes : état du système, heure, date, température, zones concernées par une alarme, défauts, réglages du clavier.
- Surface blanche brillante, rétroéclairage bleu des touches.
- Touches tactiles.
- Luminosité et volume réglables, extinction automatique.
- Touches de fonction pour les alarmes d'urgence.
- Capteur de température, affichage de la température.
- 1 entrée de zone.
- Entrée USB pour la mise à jour du firmware du clavier.

1.2 Les éléments du clavier

La ligne supérieure de l'écran affiche la date, l'heure, la température et le symbole de la batterie, le milieu l'état de la partition, le bas la signalisation des défauts. Les touches réagissent au toucher et s'éclairent en bleu.

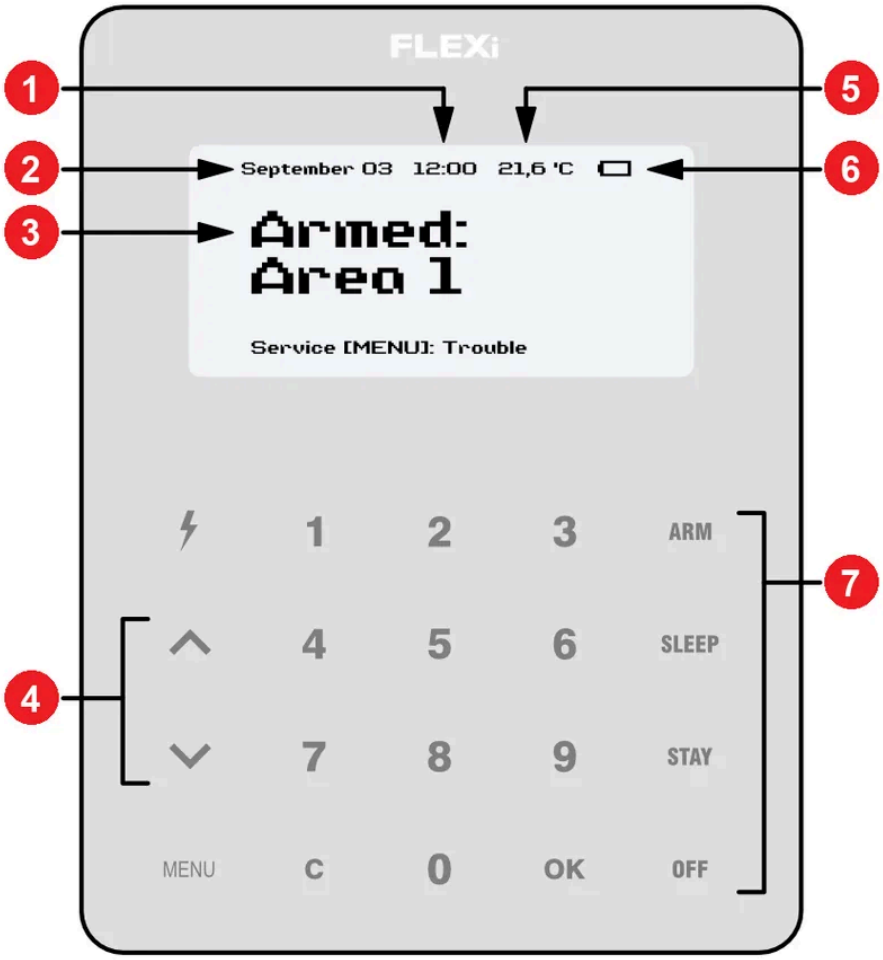

Figure 1. Le clavier FLEXi LCD. La ligne inférieure de l'écran : **Service [MENU]: Trouble** – il y a un défaut, vous pouvez le consulter avec la touche **MENU**.

- 1 heure (« Time »)
- 2 date (« Date »)
- 3 l'état de la partition (« Area status ») – sur l'image « Armed: Area 1 », c'est-à-dire la partition 1 en service
- 4 touches de navigation (« Navigation buttons »)
- 5 température (« Temperature »)
- 6 l'état de la batterie de la centrale (« Battery status »)
- 7 les touches de commande des partitions (« Area control buttons ») : **ARM**, **SLEEP**, **STAY**, **OFF**

Touche	Fonction
ARM	mise en service totale (section 3.1)
SLEEP	mode nuit (section 3.3) ; lors de la suppression d'un code, la touche de suppression (section 3.9)
STAY	mode présence (section 3.4)
OFF	mise hors service (section 3.2)
MENU	le menu du clavier : exclusion de zones, luminosité, son, langue, firmware
▲ ▼	navigation, réglage d'une valeur
0–9	saisie du code et du numéro de partition, de zone et d'utilisateur ; **1**, **4**, **7** maintenues enfoncées : appel d'urgence (section 3.5)
(éclair)	programmation des codes utilisateur (section 3.9) ; maintenue enfoncée 3 secondes : réinitialisation des détecteurs d'incendie (section 3.8)
C	sortie du mode, effacement de la valeur saisie

Touche	Fonction
OK	confirmation du choix

1.3 Caractéristiques techniques

Paramètre	Valeur
Tension d'alimentation	10–15 V CC (depuis la sortie AUX de la centrale)
Consommation	25–60 mA
Écran	LCD rétroéclairé en bleu
Commande	touches tactiles
Zones et partitions	64 zones, 8 partitions
Entrée de zone	1 (ZONE)
Raccordement à la centrale	bus des claviers, 4 fils (RED, BLK, GRN, YEL)
Mise à jour du firmware	par connecteur mini-USB
Dimensions	152 × 117 × 22 mm
Poids	0,31 kg

Clavier LCD Trikdis Flexi

2. Raccordement et configuration

Figyelem!

Tilos a vezetékezést feszültség alatt álló eszközön elvégezni. A munka előtt a megfelelő áramtalanításról és érintésvédelemről (beleértve a szünetmentes működést biztosító akkumulátorokat) gondoskodni kell.

2.1 Raccordement à la FLEXi SP3

- Le clavier se raccorde au **bus des claviers** de la centrale (**GRN**, **YEL**) et est alimenté par la sortie **AUX** de la centrale – aucune alimentation séparée n'est nécessaire.
- Jusqu'à **8 claviers du même type** peuvent être raccordés au bus des claviers.
- La consommation du clavier est de 25–60 mA ; tenez-en compte lorsque vous dimensionnez la charge de la sortie AUX de la centrale.
- Raccordement : la borne **AUX+** (+12 V) de la centrale va sur la borne **RED** du clavier, **AUX–** sur **BLK**, **GRN** sur **GRN** et **YEL** sur **YEL**.
- Le clavier possède sa propre entrée de zone (**ZONE**) : l'autre extrémité du contact du détecteur raccordé ici va sur la borne **AUX–**.
- Après la mise sous tension, la centrale reconnaît automatiquement un clavier correctement raccordé et l'ajoute à la liste des claviers (section 2.2).

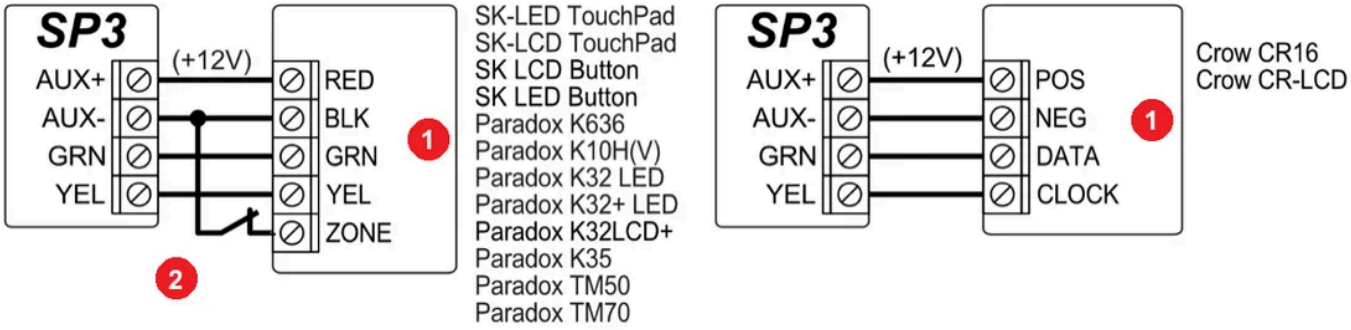

Figure 2. Raccordez le FLEXi LCD selon le schéma de gauche (dans la liste : **SK-LCD TouchPad**) : **AUX+** (+12 V) → **RED**, **AUX–** → **BLK**, **GRN** → **GRN**, **YEL** → **YEL** ; la borne **ZONE** du clavier va, à travers le contact du détecteur de la zone, sur la borne **AUX–**. Le schéma de droite concerne les claviers Crow CR16 et CR-LCD (**POS**, **NEG**, **DATA**, **CLOCK**) ; il n'est pas nécessaire pour le FLEXi LCD.

- 1 clavier (« Keypad »)
- 2 la zone du clavier (« Keypad zone »)

2.2 Configuration dans TrikdisConfig

Vous voyez et réglez le clavier dans la fenêtre TrikdisConfig de la centrale FLEXi SP3, dans l'onglet **Keypads** de la page **Modules**.

Az összes Trikdis eszköz egy közös szoftverrel programozható. A program neve TrikdisConfig és a gyártó honlapjáról letölthető.

TrikdisConfig Letöltés a trikdis.com oldalról.

Letöltést követően telepítsd a programot. Ha bármikor a TrikdisConfig indításakor a program azt jelzi, hogy új verzió jelent meg, töltsd le az ajánlott frissítést és telepítsd!

1. Raccordez la centrale à l'ordinateur avec un câble USB, lancez TrikdisConfig et lisez les réglages avec le bouton **Read [F4]**.
2. Ouvrez l'onglet **Keypads** de la page **Modules** : le numéro de série du clavier reconnu apparaît dans la colonne **Serial**, son type dans la colonne **Keypad type** – les deux sont remplis par la centrale.
3. Dans la colonne **Areas**, indiquez les partitions que le clavier peut commander. Il faut pour cela le firmware 1.41 du clavier et le firmware SP3_xxx4_0119 de la centrale ; le clavier n'affiche alors que l'état des partitions affectées et de leurs zones.
4. Réglez le groupe **Keypad parameters** (ci-dessous).
5. Enregistrez les réglages avec le bouton **Write [F5]**.

Vous retirez un clavier de la liste avec le bouton **Remove**, ou en saisissant des zéros dans le champ **Serial**.

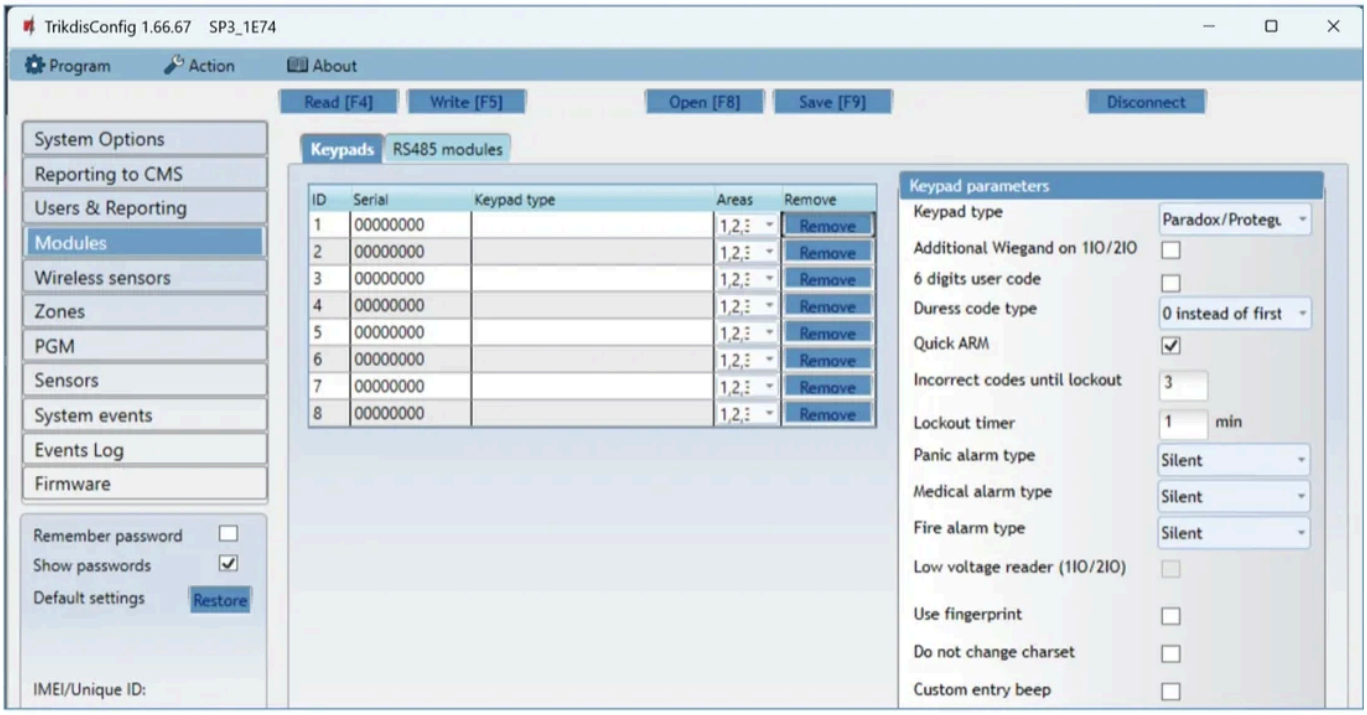

Figure 3. TrikdisConfig – **Modules** → **Keypads** : à gauche la liste des claviers (**Serial**, **Keypad type**, **Areas**, **Remove**), à droite le groupe **Keypad parameters**.

Les réglages du groupe **Keypad parameters** qui concernent le FLEXi LCD :

- **6 digits user code** – code utilisateur à six chiffres sur le clavier. Les codes à quatre chiffres existants sont convertis ainsi : les deux premiers chiffres du code sont ajoutés à la fin (1234 devient 123412).
- **Duress code type** – le type du code sous contrainte. Sous la contrainte, vous mettez en service ou hors service avec ce code : le système exécute la commande et envoie en silence une alarme au centre de télésurveillance.
- **Quick ARM** – les touches **ARM**, **STAY** et **SLEEP** du clavier mettent en service sans code.
- **Incorrect codes until lockout** – le clavier se verrouille après ce nombre de codes erronés.
- **Lockout timer** – la durée du verrouillage en minutes.
- **Panic alarm type**, **Medical alarm type**, **Fire alarm type** – l'effet des touches d'urgence panique, médicale et incendie (section 3.5) : **Audible** – la sirène retentit, le clavier donne une alarme sonore, et le rapport part vers Protegus 2 et le centre de télésurveillance ; **Silent** – seul le rapport part vers Protegus 2 et le centre de télésurveillance, sans alarme sonore ; **Disabled** – aucun rapport ne part, ni vers Protegus 2, ni vers le centre de télésurveillance.
- **Do not change charset** – coché, le codage des caractères des noms de zones et de partitions ne change pas sur le FLEXi LCD.
- **Custom entry beep** – le son de la temporisation d'entrée est saccadé sur le clavier.

2.3 Langue du menu et caractères accentués

Le clavier mémorise 4 langues à la fois. Les langues du firmware téléchargeable dans la boutique : anglais, grec, espagnol et hongrois (chapitre 4).

A FLEXi LCD kezelő esetében a magyar nyelv beállításához lépj be a Menübe a MENU gombbal, válaszd a Eszközök (service) menüpontot az 5-ös gomb megnyomásával, majd nyomd meg az 1-es (language) gombot.

Miután kiválasztottad a magyar nyelvet a 4-es gomb megnyomásával, ne felejtsd el az OK gombbal elmenteni a beállítást.

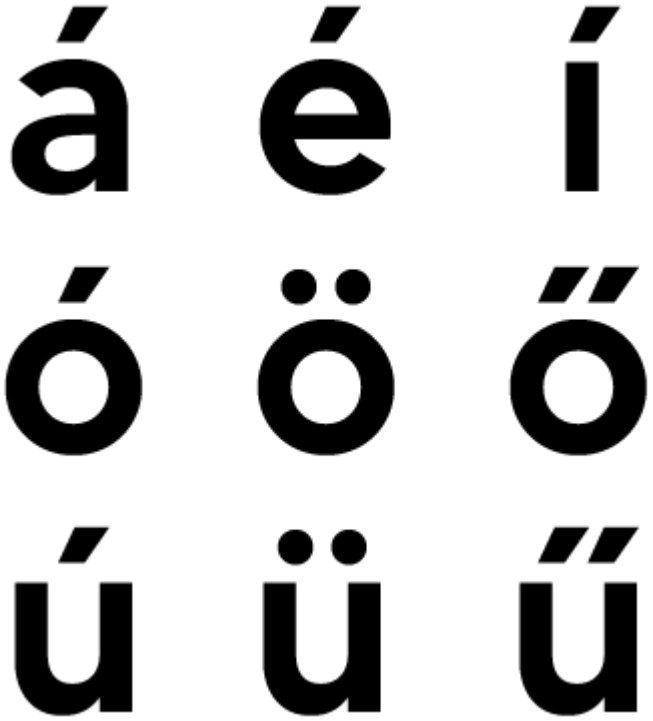

Pour un affichage correct de tous les caractères accentués des langues d'Europe centrale (par exemple hongrois, slovaque, polonais, tchèque), lors de la programmation du FLEXi SP3, réglez le jeu de caractères (**Character set**) sur **Central Europe** dans l'onglet des réglages système, page des réglages généraux.

3. Utilisation

Si le système ne comporte qu'une seule partition, le choix de la partition et la touche **OK** sont supprimés – nous l'indiquons dans les étapes. Si vous vous êtes trompé, la touche **C** efface les caractères saisis ou la commande commencée.

Avant la mise en service

Vérifiez qu'aucune zone n'est ouverte (violée) : fermez les portes et les fenêtres. Le système ne peut pas être mis en service avec une zone ouverte – fermez-la, ou excluez la zone (section 3.7). L'installateur peut donner à certaines zones la propriété « forcée » (FORCE) ; celles-ci permettent la mise en service même lorsqu'elles sont ouvertes.

3.1 Mise en service totale (ARM)

1. Appuyez sur la touche **ARM**.
2. Saisissez votre code utilisateur.
3. Appuyez sur les numéros des partitions que vous mettez en service (avec une seule partition, cette étape et la suivante sont supprimées).

4. Appuyez sur la touche **OK**.
5. Quittez le bâtiment pendant la temporisation de sortie.

Pendant la temporisation de sortie, l'écran affiche le temps restant. Après la mise en service, l'écran affiche l'état « en service » avec le numéro de la partition (dans le menu anglais, par exemple, **Armed: Area 1** – la partition 1 est en service).

3.2 Mise hors service (OFF)

1. Appuyez sur la touche **OFF**.
2. Saisissez votre code utilisateur.
3. Appuyez sur les numéros des partitions que vous mettez hors service (avec une seule partition, cette étape et la suivante sont supprimées).
4. Appuyez sur la touche **OK**.

Après la mise hors service, l'écran affiche l'état « hors service » (dans le menu anglais **Disarmed: Area**). Lorsque vous entrez, mettez le système hors service pendant la temporisation d'entrée.

Basculement rapide

Vous faites passer une partition à l'état opposé si vous saisissez seulement votre code et choisissez la partition : une partition en service se met hors service, une partition hors service se met en service. Les détails figurent à la section 4.3 du manuel de l'utilisateur de la FLEXi SP3.

3.3 Mode nuit (SLEEP)

Le périmètre extérieur du bâtiment (portes, fenêtres) est protégé, vous pouvez vous déplacer librement à l'intérieur. Si vous ouvrez la porte d'entrée, le système déclenche immédiatement l'alarme.

1. Appuyez sur la touche **SLEEP**.
2. Saisissez votre code utilisateur.
3. Appuyez sur le numéro de la partition à mettre en service (avec une seule partition, cette étape et la suivante sont supprimées).
4. Appuyez sur la touche **OK**.

Le mode s'active immédiatement, sans temporisation de sortie, et l'écran affiche l'état du mode nuit (dans le menu anglais **Sleep: Area**).

3.4 Mode présence (STAY)

Le périmètre extérieur du bâtiment est protégé, vous pouvez vous déplacer librement à l'intérieur. À l'ouverture de la porte d'entrée, la temporisation d'entrée démarre : vous devez mettre le système hors service avant qu'elle ne s'écoule.

1. Appuyez sur la touche **STAY**.
2. Saisissez votre code utilisateur.
3. Appuyez sur le numéro de la partition à mettre en service (avec une seule partition, cette étape et la suivante sont supprimées).
4. Appuyez sur la touche **OK**.

Le mode s'active immédiatement, sans temporisation de sortie, et l'écran affiche l'état du mode présence (dans le menu anglais **Stay: Area**).

3.5 Touches d'urgence

Depuis le clavier, vous pouvez demander directement de l'aide au centre de télésurveillance.

Aide	Action
Panique (police, danger immédiat)	maintenez la touche **1** enfoncée pendant 3 secondes
Aide médicale	maintenez la touche **4** enfoncée pendant 3 secondes
Pompiers	maintenez la touche **7** enfoncée pendant 3 secondes

Le signal d'urgence n'arrive à destination que si le système est relié à un centre de télésurveillance et que vous avez convenu du service. C'est l'installateur qui règle si la touche donne une alarme sonore ou silencieuse, ou si elle est désactivée (section 2.2).

3.6 Alarme et signalisation des défauts sur l'écran

- **En cas d'alarme**, l'écran affiche l'alarme et les zones concernées. Dans la liste des événements de Protegus 2, vous trouvez aussi l'alarme avec le nom de la zone.
- **En cas de défaut**, la ligne inférieure de l'écran affiche le message de défaut (dans le menu anglais **Service [MENU]: Trouble**) : vous ouvrez la liste des défauts avec la touche **MENU**. La signification des défauts et ce qu'il faut faire sont décrits au chapitre 7 du manuel de l'utilisateur de la FLEXi SP3.

3.7 Exclusion de zone (BYPASS)

Vous pouvez exclure temporairement de la surveillance une zone restée ouverte ou défectueuse.

1. Appuyez sur la touche **MENU**.
2. Appuyez sur la touche **3**.
3. Saisissez votre code utilisateur.
4. Saisissez le numéro à deux chiffres de la zone (par exemple `02`). Pour plusieurs zones, saisissez les numéros à deux chiffres des zones l'un après l'autre.
5. Appuyez sur la touche **OK** : le clavier quitte le mode d'exclusion.

Pour annuler l'exclusion, répétez les mêmes étapes. L'exclusion ne vaut que pour une seule mise en service : après la mise hors service, la zone est de nouveau surveillée – le défaut doit être réparé.

3.8 Réinitialisation des détecteurs d'incendie et de fumée

Les détecteurs d'incendie et de fumée à deux fils ne se réinitialisent pas d'eux-mêmes après une alarme, seulement manuellement. Pour les réinitialiser, maintenez la touche ⚡ (éclair) enfoncée pendant 3 secondes : la centrale coupe brièvement l'alimentation des détecteurs, qui reviennent à leur état initial. La sortie correspondante de Protegus 2 et la commande SMS `FRS` font de même.

Pour l'installateur

La réinitialisation passe par la sortie PGM à laquelle les détecteurs d'incendie sont raccordés et que vous avez réglée dans TrikdisConfig sur la fonction de réinitialisation des détecteurs d'incendie (**Fire Sensor Reset**) (manuel de la FLEXi SP3, section 6.8).

3.9 Codes utilisateur

Vous programmez les codes utilisateur avec le code administrateur. Vous choisissez vous-même le numéro à deux chiffres de l'utilisateur (01–40) : pour un nouveau code, un numéro encore libre ; pour une modification, le numéro de l'utilisateur dont vous remplacez le code.

Ajouter un nouveau code, modifier un code existant :

1. Appuyez sur la touche ⚡.
2. Saisissez le code administrateur (123456 par défaut).
3. Saisissez le numéro à deux chiffres de l'utilisateur (par exemple `02`).
4. Saisissez le code utilisateur à quatre chiffres.
5. Saisissez de nouveau le code.
6. Appuyez sur les numéros des partitions que l'utilisateur peut commander.
7. Appuyez sur la touche **OK**.
8. Quittez avec la touche **C**.

Supprimer un code :

1. Appuyez sur la touche ⚡.
2. Saisissez le code administrateur (123456 par défaut).
3. Saisissez le numéro à deux chiffres de l'utilisateur à supprimer (par exemple `02`).
4. Appuyez sur la touche **SLEEP**.
5. Quittez avec la touche **C**.

Le code administrateur et le code à six chiffres

Le code administrateur ne peut être modifié que dans le logiciel TrikdisConfig – demandez-le à l'installateur. Si l'installateur a activé le code utilisateur à six chiffres (section 2.2), les codes comportent six chiffres.

3.10 Luminosité et son

Appuyez sur la touche **MENU**, puis sur la touche **5** (menu des réglages), et choisissez ce que vous réglez :

Touche	Élément du menu
2	volume
4	luminosité de l'écran LCD – la luminosité de l'écran
3	luminosité du clavier – la luminosité des touches

Vous réglez la valeur avec les touches ▲ ▼ et l'enregistrez avec la touche **OK**. Vous réglez la langue du menu comme indiqué à la section 2.3.

4. Mise à jour du firmware

Il peut arriver que le clavier ait besoin d'une mise à jour du firmware. Par exemple, le clavier ne peut mémoriser que 4 langues à la fois et la langue souhaitée n'en fait pas partie, ou simplement en raison de quelques corrections de bogues. Vous pouvez consulter la version actuelle du firmware du clavier avec les touches **MENU**, **5**, **0**.

4.1 Préparation

- Le clavier doit être raccordé à la centrale d'alarme, et le système doit être sous tension. La mise à jour se fait au niveau du clavier, elle peut donc aussi être effectuée après l'installation.
- Téléchargez le fichier de firmware le plus récent sur l'ordinateur et, avant de commencer, renommez-le en `sk_lcd.fw`. Vous pouvez télécharger le fichier depuis la page produit (le dernier firmware du FLEXi LCD avec les langues anglaise, grecque, espagnole et hongroise – EN, GR, ES, HU).
- La mise à jour nécessite le même câble mini-USB que la programmation.

4.2 Déroulement de la mise à jour

1. Raccordez l'ordinateur au clavier FLEXi LCD avec le câble USB.
2. Entrez dans le menu avec la touche **MENU**.
3. Appuyez sur la touche **5** (menu des réglages).
4. Appuyez sur la touche **9** pour lancer la mise à jour (dans le menu anglais **Update**).
5. Sur l'ordinateur, le dossier du firmware du clavier FLEXi LCD apparaît sous un nouveau lecteur (**SK_LCD**) ; l'écran affiche un message vous invitant à remplacer le fichier de firmware sur le lecteur SK_LCD.
6. Copiez dans le dossier le firmware téléchargé au préalable (en écrasant l'ancien fichier), puis attendez que le clavier redémarre.

Après la mise à jour, réglez la langue du menu (section 2.3) et vérifiez la nouvelle version du firmware (**MENU**, **5**, **0** – informations sur l'appareil).

5. Questions fréquentes

Combien de claviers peut-on raccorder à la FLEXi SP3 ?

Jusqu'à 8 claviers du même type peuvent être raccordés au bus des claviers (section 2.1). Chacun est alimenté par la sortie AUX de la centrale : tenez compte de la consommation des claviers (FLEXi LCD : 25–60 mA).

Comment changer la langue du menu du clavier ?

MENU → **5** (réglages) → **1** (Language) → le numéro de la langue (hongrois : **4**) → **OK** (section 2.3). Le clavier mémorise 4 langues à la fois ; le firmware téléchargeable dans la boutique contient l'anglais, le grec, l'espagnol et le hongrois (chapitre 4).

Des signes étranges apparaissent à la place des lettres accentuées dans les noms de zones et de partitions. Que faire ?

Pour que les caractères accentués s'affichent correctement, le jeu de caractères doit être réglé sur l'Europe centrale lors de la programmation de la FLEXi SP3 – l'emplacement de ce réglage est décrit à la section 2.3.

Peut-on faire en sorte que le clavier ne voie et ne commande qu'une seule partition ?

Oui : dans l'onglet **Modules** → **Keypads** de TrikdisConfig, dans la colonne **Areas**, vous indiquez les partitions qu'il peut commander (section 2.2). Il faut pour cela le firmware 1.41 du clavier et le firmware SP3_xxx4_0119 de la centrale. Le clavier n'affiche alors que l'état des partitions affectées et de leurs zones.

Quel est le code administrateur par défaut, et comment le modifier ?

Le code administrateur par défaut est 123456. Il ne peut être modifié que dans le logiciel TrikdisConfig – demandez-le à l'installateur (section 3.9).

Le système peut-il être mis en service sans code ?

Oui, si l'installateur a activé le réglage **Quick ARM** (section 2.2) : les touches **ARM**, **STAY** et **SLEEP** mettent alors en service sans code.

J'ai saisi plusieurs fois un code erroné, et le clavier ne réagit plus. Pourquoi ?

Après le nombre réglé de codes erronés, le clavier se verrouille et n'accepte plus de code jusqu'à la fin de la durée de verrouillage. Le nombre de codes erronés et la durée du verrouillage sont réglés par l'installateur (**Incorrect codes until lockout**, **Lockout timer** – section 2.2).

À quoi sert l'entrée de zone du clavier ?

Le clavier possède sa propre entrée de zone (**ZONE**) : on peut y raccorder un détecteur situé près du clavier, l'autre extrémité de son contact allant sur la borne **AUX–** (section 2.1).

Le clavier mesure-t-il la température ?

Oui : le clavier contient un capteur de température, et vous voyez la valeur mesurée dans la ligne supérieure de l'écran (section 1.2).

L'écran affiche « Service [MENU]: Trouble ». Que signifie ce message ?

Il y a un défaut dans le système (par exemple absence de tension secteur, ou problème de batterie ou de communication). Vous ouvrez la liste des défauts avec la touche **MENU** (section 3.6).

6. Consignes de sécurité

Figyelem!

Az elektromosság veszélyes! Személyi sérülést vagy HALÁLT, valamint anyagi kárt okozhat!

A telepítés során elektromos berendezéssel történik munkavégzés, amit az érvényes erős- és gyengeáramú rendelkezések betartásával kell kivitelezni!

A garancia (jótállás) érvényesítésének is feltétele, hogy az eszközt szakképzett személy telepítse az elektromos berendezések telepítésére vonatkozó előírások betartásával és az elektromos berendezések biztonságos üzemeltetésére vonatkozó hatályos előírásokat követve.

- Le clavier ne doit être installé et entretenu que par une personne qualifiée.
- Avant le raccordement, lisez ce manuel et le manuel de la FLEXi SP3.
- **Coupez l'alimentation avant tout raccordement** – celle de la centrale et la batterie également.
- Toute modification, transformation ou réparation non autorisée par le fabricant entraîne la perte de la garantie.
- Respectez les règles locales de traitement des déchets : ne jetez pas l'appareil avec les ordures ménagères – remettez l'appareil mis au rebut comme déchet électronique.

Voir aussi

- Manuel de la centrale d'alarme FLEXi SP3 – le raccordement des claviers (section 3.5), la page **Modules** (section 6.5) et les sorties PGM (section 6.8).
- Manuel de l'utilisateur de la FLEXi SP3 – l'utilisation du système (chapitre 4) et la signalisation des défauts (chapitre 7).
- Procédure de mise à jour du firmware du clavier FLEXi LCD – article de la base de connaissances.
- Clavier Trikdis FLEXi LCD – la page produit, le téléchargement du firmware.

Produits associés

Clavier LCD Trikdis Flexi

Droits d'auteur

Ce manuel a été réalisé par trikdis.hu et mobilamb.eu. Son texte, sa structure, nos propres illustrations et ses compléments sont notre propriété intellectuelle et sont protégés par le droit d'auteur. Sans notre autorisation, il ne peut être copié, diffusé ni publié sur un autre site web, ni en totalité ni en partie. Tu peux le télécharger et l'imprimer librement pour installer et utiliser le produit.

Les noms et logos Trikdis et Protegus sont des marques de UAB Trikdis.

Version toujours à jour de ce manuel : https://trikdis.fr/manuel-flexi-lcd